上海漫畫

中華郵政特准掛號認為新聞紙類

閒閒何所思？

陸志庠作

上海美華熱河路大新印刷公司代印

中華民國十八年九月十四日（星期六）

73

上海山東路A字一號中國美術刊行社出版

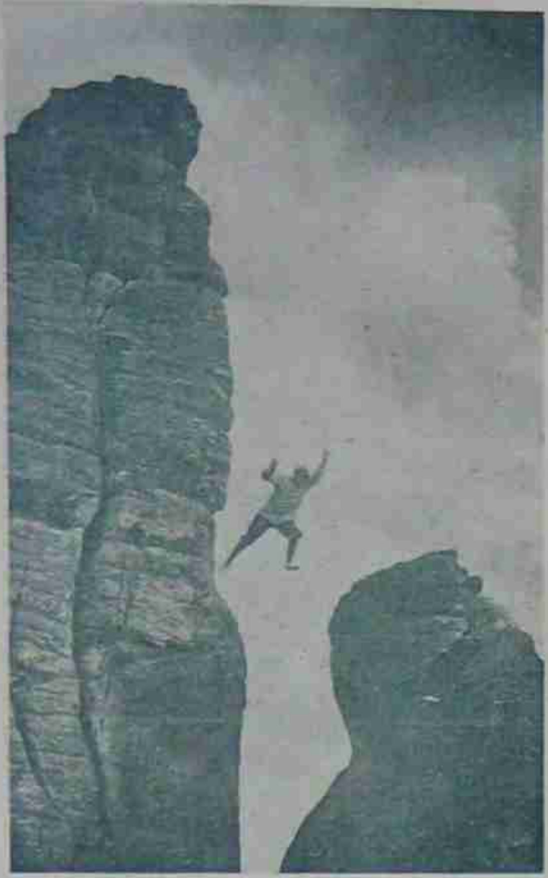

左爲德國白水塔 Pastei 之巨峯，高五百尺，常有遊人跳躍於山巔，偶一不慎而失足墮死者有之，德人好冒險，登山亦爲嗜好之一種也。

汪亞塵自柏林寄

此處集名山攝影數種，以資研究，上圖爲四川峨嵋山絕頂之風景，左爲黃山萬松鳴圖，係畫家汪仲山攝。

下圖爲泰山之巔峯，建有屋宇，以備遊人休憩。

徐匯濤贈

南洋星洲海邊之夕陽　　陸潔贈刊

挾進一脚　　文農作

俞珊女士

南國社裏，倏來倏去的人才，差不多都是在人生的途上帶了種種創痕，飢渴着要去求同情的，等到忽然又能得到個人的企求了，走的曷着頭走了。其中忽然又加進了一位與南國平時不會調和的俞珊女士，俞珊女士她是一個驕傲的養在深宮裏的女公子，她是渴求着美麗要像在天宮中，快樂得沒有可比的。人間的創痕醜惡，她要不以為一件事的看淡淡了。她確是像沙樂美，像沙樂美在深宮中！美麗得沒有可比的！

左圖俞女士扮演唯美派文學家所著『沙樂美』的沙樂美
上圖為女士眞相

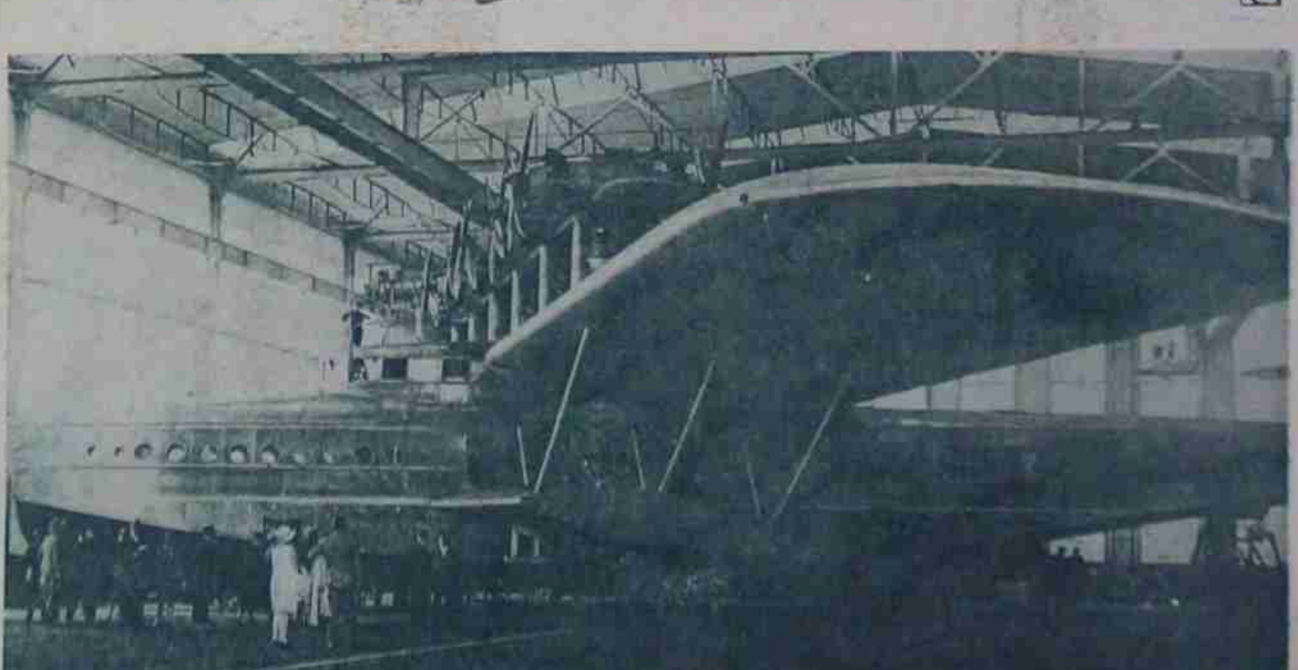

航空界多新而有趣的消息，飛行機的建造，也正是日新月異了。右圖便是歐洲一只最新發明的可容百人的水上飛機，此機的建造秘密了兩年的光陰，始克成功，重量計五十一噸，分為三層，並備旋進板十二個，以增加速率。

TARANTULLE
太林土而
輕洋紗
為襯衫料之大王
無與倫比
仁記路二十五號
大利洋行發

雲裳
為上海唯一之婦女服裝商店

絞盤牌
MEDIUM STRENGTH
CAPSTAN
Navy Cut
Cigarettes
W.D.&H.O. WILLS
Bristol & London
10 MAGNUMS 10
其味絕倫
其香鮮匹
CB-12

潘子佰　　新秋之大衣

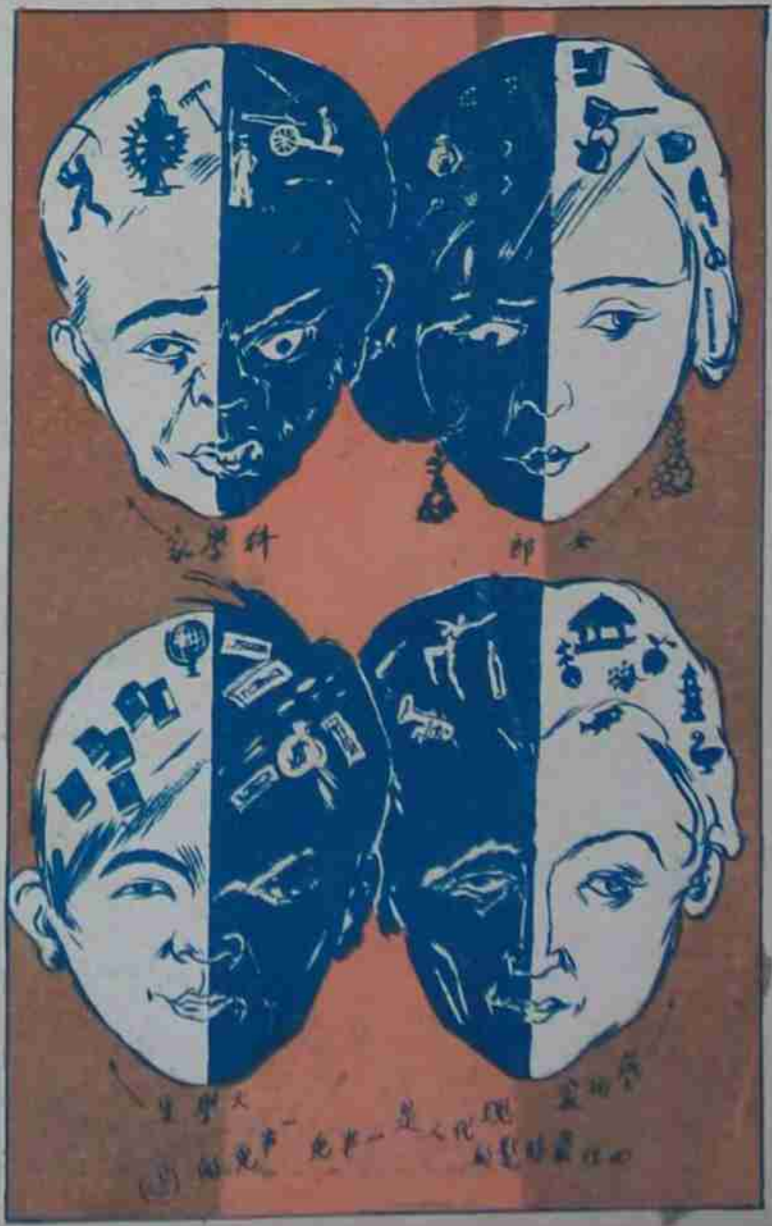
科學家
女郎

流氓時代
做了公務人員
手下徒子徒孫無數
老前輩的忠實同志

張作相將軍　張宇作

120°

男子的長辮
女子的小腳
唱片

OVER EXPOSURE
UNDER DEVELOPMENT

孔雀領帶
毛貨襯裡
永不變樣
上海南京路貴州路口

高亭唱片
人人愛聽

秋季大減價
七月初五起
西裝每套廿元
新裝每件五元
皮鞋每雙三元半
各部貨品特別削價
南京路中市

啓事

本期因稿件擁擠，倪貽德君「海的畫家」一稿，不得不移至下期發表，只好請讀者等一等了。

神聖不可侵犯的東西　　徐詠達作

楊柳岸，曉風殘月　　聶光地攝

『女髮專號』

「女髮專號」自徵稿以來，收到投來照片及書稿已不少，大約定在七十七或七十八兩期內發表，在期前如有討論女髮的文字惠寄者，十分歡迎。

婦人之首　　陸志庠作

□徵求體態優美的男性照片

我們覺得中國男性體格的柔弱，才算是表示我們中國的病弱；我們常常都羨慕運動場上的那些勇將，但除了運動員以外卻很少找得出幾個體魄强壯的男性，我們爲提倡健康起見，預備編印一期『現代男性美』專號。如有體格優美」讀者，肯把近影或是朋友的照片，寄給我們，皆極歡迎。

上爲最近留德回國之女建築家　　石世盤攝

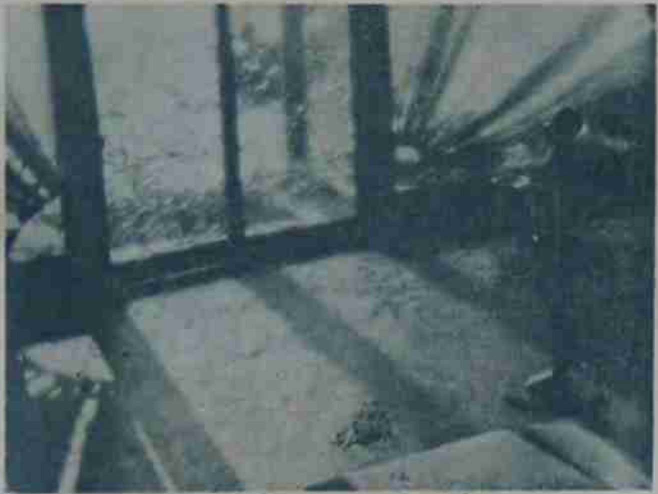

介紹兩本書

右面是一本最近出版研究婦女服裝的『現代裝束』，中國婦女服裝樣本在以前雖曾出版過幾種，但似乎太過於理想化，不能使婦女得到實際上的參考。這一本新出版物，比較已是進步得多了。封面爲葉淺予君所作，讀者如要看看內容，可到三馬路大豐綢緞局及靜安寺路雲裳去索取。

左圖爲將近出版之『靜山攝影集』內容的一頁題名曰『雲裳』作者郎靜山君爲攝影界的先進，此次籌印其個人攝影』，在中國攝影界尚是第一次。

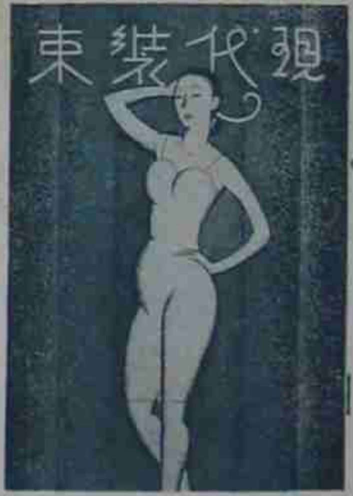

□請注意

□十期彙刊

□第七集

□將近出版

本刊六十一期至七十期之合釘本封面仍請張光宇先生繪製，較前益有價值！

□目下正在印刷裝釘中

□九月底出版

實價大洋一元二角

●預約定價祇收大洋一元

本刊爲中國近代唯一之漫畫攝影週報，最有價值之出版物，十期合釘彙刊，尤爲貴重。

●本集釘數不多，

●應早從速預定。

第六集彙刊

尚有存書

每册一元二角

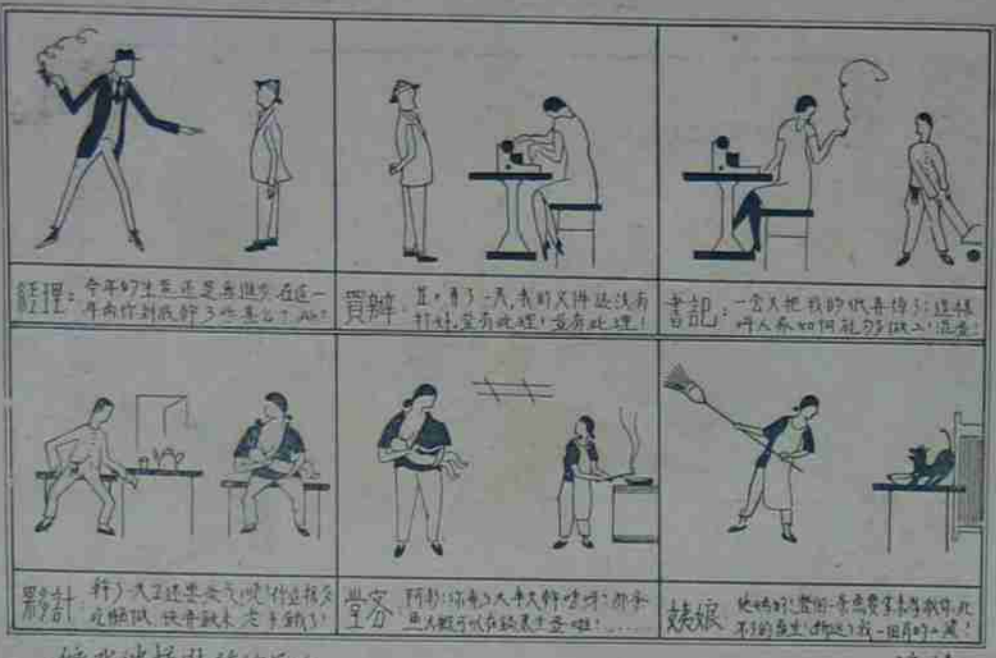

雙鳳樓隨筆

葉靈鳳

自殺俱樂部

對於人生起了倦厭，這是最痛苦的事。

得勝的英雄，征服了一切的戰士，享盡人世一切歡樂的富豪，在當時固然可以心滿意足，但是事過境遷，想到自己不再有路可以發展，不再有對手可以爭衡，不再有什麼希望可以覬念，那時突然感到孤獨和無聊起來，對於人生起了倦厭，那才真是最痛苦的事。

到了這樣的時候，那個人祇有想死了。

自殺是容易的，因失戀或旁的激刺而自殺是容易的，但是因了對於人生起了倦厭而想自殺，却不是一件容易的事。

以『金銀島』而著名的英國小說家斯提芬生曾寫過一個短篇，題名是自殺俱樂部，裏面所講的便是這樣一類的事。

有一位旅客在咖啡店裏閒坐，忽然看見外面進來了一位衣飾華貴的少年紳士，後面跟着一個僕人，僕人手裏捧着一大盤蒸製得極精緻的糕點。這人進來後便將糕點挨桌分散，極誠懇的勸旁人嘗試，並不要錢。有的接下，有的拒絕。他對於拒絕的人也並不表示不滿，祇是一口自己把蛋糕吃下，仍舊挨桌毫不介意的向前散去。

這樣一直散到那位旅客的面前，這旅客也是好事的人，便好奇的要挾他，假如他要他的這塊蛋糕，他便要將他為什麼拿蛋糕散給人的原故告訴他，這樣糾纏了許久，那給散蛋糕的青年便答應告訴，但是說這事不是講話的他方，而且他還要到旁的咖啡店去散，約他到另一個地方等他。

這位旅客如約以往。一談之下，這才叫他駭住了。

這就是所謂『自殺俱樂部』，是由一些對於人生感到百般無聊而又不願動手自殺的人所組織的。會員都是富豪公子，要徵收很大的入會費。入會之後並不立刻自殺，要在一定的時期內舉行賭博一次，凡是這一次賭運最壞的人便有自殺的資格，執行或監督這自殺的則由贏錢最多的人担認。

有勇氣的就自己自殺，沒有勇氣的就由監督的人代為執行。第二天報紙上發現了什麼無名遺屍或路斃行人，大家都以為這是意外的不幸，誰也不知道這是自殺俱樂部的會員。

在舉行賭博的時候，極有趣的心理變化便從上面發出。有的這幾日恰巧興趣很好，不願自殺，但是偏偏輪到自殺。有的終日想早死，但是偏輪不到自己，不僅輪不到，有時更被派作監督要執行旁人的死。自己要死的人反到去送旁人的死，這是多麼滑稽有味的事，這又是多麼悲哀不快的事。

至於那位少年紳士，便是恰巧輪到那天可以自殺的幸運兒，因為還有幾小時可以生活，便想找一個消遣的方法，想來想去，想不到怎樣的事才對得起這有限的時日，後來無聊之極，祇得做了些上等的糕點這樣來逢人亂散。這不是聞所未聞的駭人的趣事麼？

上海不乏終日倦怠無聊的聰明之士，我謹將這個方法向你介紹。

兩藝術家人體素描集將近出版

名藝術家陳秋草，方雪鴣，二氏，為白鵝西畫研究所創辦人，刻有將其人體素描傑構出版之美備，二氏之作品曾數到白鵝西畫研究所各屆研究習作展覽，極得中外畫壇之推崇，但素描尤輕不輕易示人，最近以各研究同志要求，允擇精品十餘幀，以最新美之印刷刊行少數，為愛好二氏藝術者作一供獻，定名人體素描集，出品二氏各占其半，全集用極品微暖色圖畫紙珂羅版精印，封面作金黑灰三色圖案象徵肉體與自然的美，用意深遠，為年來出版界中所僅見，裝訂採用黑色緞帶套結，富麗別致，得未曾有，印刷將竣，不日即可出版，仍由南京路文明書局總銷售，崇尚二氏繪畫者，似不能先期加以注意以免臨時失之不及也。

定閱價目

另售每份小洋一角
本埠 半年大洋一元五角 全年大洋二元八角
外埠 半年大洋一元六角 全年大洋三元
國外 半年大洋二元 全年大洋三元八角
寄費作內郵票九五計
算以一分半分為限

廣告價目

每格高二英寸寬二寸四分之三
每月（四期算）單色二十五元
彩色四十元
長期，短期，封面，另議。

千代洋行
專售照相材料 代客冲晒放大

冠生園飲食部
佈置美化 雅潔絕倫
茶點
奶油蛋糕—每件一角
星期美點—每件五分
什錦點心—每客一角
各式餃子—每客五分
菜品
廣州湯菜—伊府麵
海鮮炒麵—隨意小酌
冷品
冰淇淋—每客一角半
雪糕汽水—

香港天奇堂
姑嫂丸 專治婦女暗病多年不育
海狗鞭
健腎丸
男子腎部元陽虛治一切腎病
代理處

王先生

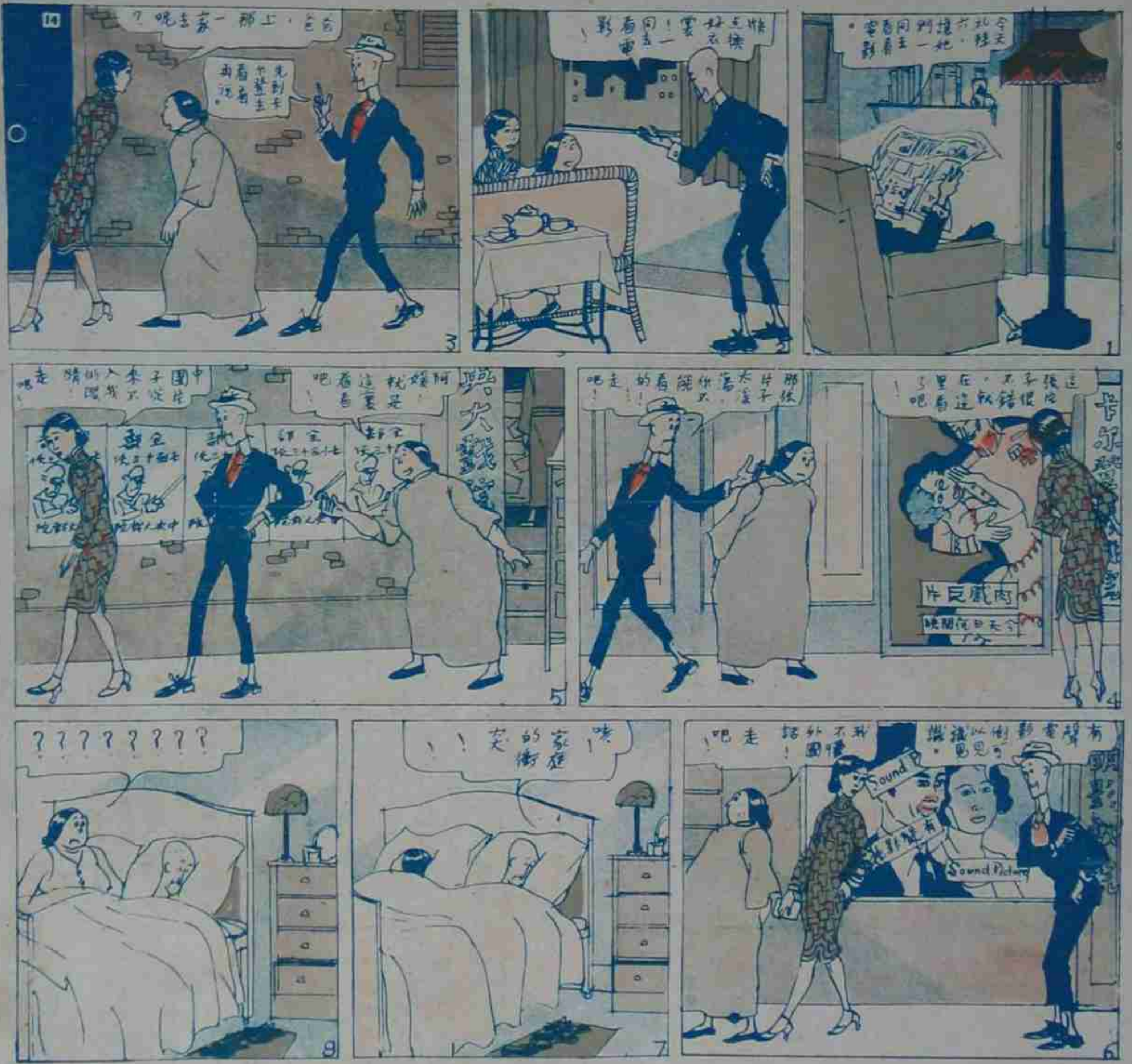

爸爸，上那一家去呢？
唉！家庭的衝突！！
????????
肉感巨片
Sound
Sound Picture

常備四種藥
永除百樣病
虎標萬金油
清風清快水
提神八卦丹
立止頭痛粉
上海虎標永安堂總行
北四川路老靶子路口

便利牌乾電
用完電池先 請君勿拋棄
將六枚交來 可換畫中美
璇閨春睡圖 橫幅極精緻
四個月為期 舊曆十月底
誰人立約章 牌名是便利
外埠閱克人 隨處有代理
港粵滬華美電器行
總行
代辦
上海南京路石路口一電話一三七二三

Order
優待各界
照價八折
式樣精美之
紅黑用活鉛筆
原價每支大洋一元二角半
上海豐順洋行
北京路九六號